

南鎮天然氣股份有限公司-用戶過戶申請須附資料

一、新屋主身分證、代辦人身分證

注意：
資料不齊全者
恕無法辦理

二、新建物所有權狀影本

三、瓦斯表度數照片(請將度數拍照，務必拍到表號及度數避免爭議)

四、結清收據

- 1、到公司臨櫃辦理結清過戶者不需附收據
- 2、郵寄申請者可先加官方LINE 回傳度數照片
告知過戶結清日期，索取繳費條碼
繳費後再附上收據寄回

南鎮天然氣股份有限公司-用戶過戶申請書

✓ 必填

新用戶編號	過戶日期 (結清日期)	年 月 日	結清度數
新屋主姓名	身分證字號		
新屋主電話	統一編號		
裝置地址	區	路(街)	巷 弄 號 樓
帳單收件地址	<input type="checkbox"/> 同裝置地址 <input type="checkbox"/> 更改：		

用戶注意事項：

1. 用戶使用本公司自來瓦斯，願悉遵照本公司氣體供應營業規程之規定，決不私自改裝、增設管線，或改動計量表，如有違反上述規定，願依本公司營業規程規定，接受停氣處分，並負賠償責任。
2. 所裝用之瓦斯表，費用戶須負保管之責，如有損壞或遺失時，應依規定賠償之。
3. 本公司服務人員不負收費之責(催收氣費除外)，及推銷任何瓦斯周邊器材。
4. 每期由郵務代送單位將各用戶帳單投入信箱內，用戶如未收到或遺失帳單，請到官網或公司補單。
5. 本公司瓦斯氣費應於每期 10 日之前繳納，用戶請自行前往全家、7-11 繳納或使用電子支付。如逾期，本公司依營業規程之規定收取滯納金。
6. 用戶應於時間內自行回報瓦斯表度數：公司每期會至各大樓及住宅貼抄表單，用戶可自行將瓦斯表度數抄入，或以本公司網站和電話方式回報瓦斯表度數。如未回報度數將由電腦依用戶以往使用量之平均度數計算。
7. 用戶如將房屋租賃或搬遷，屋主務必親自至本公司辦理結清瓦斯度數氣費及基本費(或辦理拆表)，否則繼續按月計算，屋主將負繳費之責。
8. 用戶可辦理各金融機構(ACH)或者郵局以轉帳方式繳納氣費，如需辦理轉帳或終止轉帳，請至金融機構、郵局或本公司辦理轉帳或原辦理單位停止轉帳，否則扣款不成，必須繳納未扣款當月氣費之滯納金。
9. 停用一年以內復用者，申請時須繳納復表通氣費。停用一年以上未滿三年復用者，申請時須繳納復表通氣費、表內管檢驗費，並經本公司檢驗用戶裝置合格始准復用。
10. 欠費拆表後復用者，除符合營業規程規定外，其餘應結清積欠之瓦斯費用，方可申請復表，並繳納復用申請費及復表通氣費。
11. 辦理拆表停氣者，申請時須結清所積欠之天然氣費及拆表停氣費用。
12. 若欠款經寄發存證信函催繳時，所有催繳相關費用由欠款用戶負擔。

新用戶聲明：

- 1、本人已充分了解並同意依供氣營業規程所訂規則、用戶個人資料使用同意書及家用天然氣供氣定型化契約條款辦理使用天然氣。
- 2、本人已獲貴公司告知辦理過戶，需先結清所有欠費，如因故未辦理度數結算或前後用戶未自行協商處理氣費及辦理終止金融代扣繳，致造成繳費異議，本人願負全責承擔前用戶欠費。

此 致

南鎮天然氣股份有限公司

用 戶 認 章



公司地址：高雄市小港區大鵬路 119 號 3 樓 服務電話：07-8026601
 高科營業中心：高雄市路竹區路科一路 6 號 服務電話：07-6955558
 服務網址：http://www.nanjehn.com.tw

※非新建物所有權人親自辦理，請填寫下方委託書，並附身分證正反面影本

委 託 書

本人為上開裝置地址門牌號碼之建物所有人。茲因無法親自前往辦理上開建築物之天然氣過戶事宜，特委託他人(受託人資料如下)持建築物之所有權狀影本、身分證正反面影本各一份及本委託書代為處理。

此 致

南鎮天然氣股份有限公司

承辦人

■受託人姓名：

■電話：

■地址：

家用天然氣供氣定型化契約範本

本契約審閱期間三日，於 年 月 日由申請人攜回審閱。

✓ 申請人簽名：_____

立契約書人

✓ 申請人：_____ (以下簡稱甲方)

公用天然氣事業名稱：南鎮天然氣股份有限公司 (以下簡稱乙方)

茲因家用天然氣供氣事宜，雙方同意訂立本契約書，以資共同遵守：

第一條 名詞定義

一、計量表：計算甲方用氣量之計量器，依其裝置及功能不同，分為以下二種：

(一) 機械表：指一般僅具有計算天然氣用量之膜式氣量計。

(二) 微電腦瓦斯表：指裝有微電腦晶片、感震器、壓力開關、緊急遮斷閥等零組件，具有漏氣遮斷、超時遮斷及地震遮斷等安全功能之膜式氣量計。

二、表外管：指自本支管分接點至建物甲方計量表入口處間之輸氣管線。

三、表內管：指自建物甲方計量表出口處至管線末端開關間之輸氣管線。

四、基本費：指甲方使用天然氣時，乙方向甲方收取之基本收費。

五、從量費：指甲方使用天然氣時，乙方向甲方收取之每立方公尺 (即一度) 天然氣之售價。

六、停氣費：指甲方向乙方申請停氣時，乙方向甲方收取之計量表拆除費用。

七、復氣費：指甲方向乙方申請復氣時，乙方向甲方收取之計量表安裝費用及表內管檢驗費用。

第二條 申請用氣

一、甲方申請用氣地址：_____

二、乙方應告知甲方機械表及微電腦瓦斯表之差異，甲方得依需求選用：

(一) 機械表 (一般表) _____ 燈每月基本費新臺幣 _____ 元。

(二) 微電腦瓦斯表 (電腦表) _____ 燈每月基本費新臺幣 _____ 元。

第三條 天然氣品質及供氣壓力

乙方提供甲方之天然氣及其設備應符合最新國家標準，並投保公共意外險及加入足資嗅辨之嗅劑，其供應壓力為五十毫米水柱至二百五十毫米水柱。

為確保甲方用氣安全，乙方應將機械表與微電腦瓦斯表之優劣差異、使用天然氣與其設備之正確操作方法及應行注意安全事項，於供氣前以書面資料 (如附件) 告知甲方，甲方應遵照乙方所提供之操作方法及注意事項使用。

第四條 申請用氣

甲方申請用氣，乙方除有正當理由外，不得拒絕，並依下列方式辦理：

一、用氣地址未曾有用戶登記：由甲方辦理。

二、用氣地址曾用戶登記，甲方得依下列方式辦理：

(一) 甲方與前用戶聯名申請辦理用戶名義變更及過戶。

(二) 甲方明示願承接前用戶天然氣使用權利與義務，由甲方辦理名義變更及過戶。

(三) 甲方如不願承接前用戶天然氣使用權利與義務者，得出示用氣場所權利變更相關文件，並切結與前用戶用氣無關後，由甲方辦理名義變更及過戶，且不必負擔前用戶之未繳費用。

第五條 收費原則

乙方向甲方收取之天然氣費用，包括基本費及按實際用氣量乘以從量費計算之費用。

乙方依法規向甲方收取之基本費、從量費、停氣費、復氣費及非定期檢查之檢查費用，應依中央主管機關核定之費用計算方式辦理。

第六條 用氣度數記錄與收費

用氣度數由乙方每月或隔月記錄，或由甲方自行填報，並由乙方計算甲方每期 (每月或每二月) 應繳交之天然氣費用。

甲方未於乙方所定期限自行填報用氣度數，經乙方連續二次通知而未補填報者，乙方得參照甲方前三期之平均使用度數，推計甲方當期之用氣量；甲方使用未滿三期者，乙方得按甲方已使用期間之平均使用度數推計。

前項甲方實際應繳之天然氣費用，於次期收費時結算。

第七條 不足月之基本費計算

甲方因申請停氣、復氣或計量表變更，致使用日數不足一個月時，乙方應依甲方使用日數之比例計算當月基本費。

第八條 繳費及逾期違約金

甲方應於繳費通知單所定繳費期限，向乙方營業單位、指定之各代收機構 (包括金融機構及便利商店等) 或電子支付平台繳納天然氣費用及其他費用。

甲方委託金融機構代繳天然氣費用及其他費用者，由乙方於繳費期限內主動通知金融機構扣款。

甲方未依第一項所定繳費期限繳交天然氣費用，逾期在七日以內者，免收違約金；逾七日起至第十四日止應繳天然氣費用加收百分之二之違約金；逾十四日者，依應繳天然氣費用加收百分之四之違約金；應繳天然氣費用達二期以上且經催收程序仍未繳納者，依應繳天然氣費用加收百分之四之違約金，至繳納為止。違約金以元計算，未滿一元者，以四捨五入計算。

第九條 計量表故障時之用氣量推計

甲方或乙方如發現計量表故障，致無法計算用氣量時，該計費期間之用氣量，乙方應依下列方式推計，並以最低者收費。但甲方可舉證者，不在此限：

一、前一年度同期使用度數。二、前三期平均使用度數。三、前六期平均使用度數。

前項情形，甲方使用未滿三期計費期間者，乙方得按已使用期間之平均使用度數推計。但甲方可舉證者，不在此限。

第十條 計量表有失準確之處理方式

甲方或乙方如認為計量表有失準確時，在不拆除度量衡專責機關封印之情況下，由乙方現場勘查計量表，並以其他合格計量表進行連通測試。經乙方勘查測試後，如原計量表確實有失準確之情形，乙方應為甲方免費更換。

前項後段情形，乙方應依下列方式推計最近三期用氣量，取其最低者加計原計量表與其他合格計量表之差異度數核算應收氣費。但甲方可舉證實際失準期間者，依實際失準期間核算之：

一、前一年度同期使用度數。二、前三期平均使用度數。三、前六期平均使用度數。

第一項情形，甲方對經乙方勘查測試合格之原計量表仍有疑義時，乙方應依糾紛度量衡器鑑定辦法規定申請鑑定，並為甲方免費更換計量表，鑑定費用由乙方先行支付。

前項情形，原計量表經度量衡專責機關鑑定者合格，由甲方給付鑑定費用予乙方；如不合格，鑑定費用由乙方負擔，乙方應依第二項方式推計最近三期用氣量並核算應收氣費，但甲方可舉證實際失準期間者，依實際失準期間之用氣量核算之。

第十一條 收費疑義及複查

甲方接獲乙方繳費通知或繳費收據後，如有疑義，得向乙方申請複查。
複查結果確認計費有誤時，未繳費者，乙方應更正繳費通知，再由甲方繳納。已繳費者，其差額併入下期天然氣費用計算或辦理退款。

第十二條 甲方申請異動及契約終止

甲方申請停氣、復氣、過戶或終止契約，得以臨櫃、郵寄、電話、傳真、網際網路或其他方式辦理。
甲方申請終止契約者，其與乙方之契約，於拆除計量表後終止。

第十三條 停氣通知及基本費扣減

乙方應維持全日正常供氣。但有下列情形之一者，得停氣：
一、發生不可抗力或緊急事故。
二、中央主管機關命令管制供氣。
三、進行設備保養、修繕或其他工程，有停氣之必要。
有前項情形者，乙方應於公司網站首頁、營業處所及以其他適當方式通知甲方停氣範圍及時間。
有第一項第二款情形者，乙方應於停氣二十四小時前通知甲方。有第一項第三款情形者，乙方應於停氣七十二小時前通知甲方。
因第一項之事由，致停氣時數，在同一個月內總計超過二十四小時者，應按停氣之時數折算日數比例扣減基本費，其未滿二十四小時之部分，亦以一日計。同一個月內總計未滿二十四小時者，其扣減基本費應按下表計算：

停氣時數 計算方式	未滿四小時	四小時以上未滿十二小時	十二小時以上未滿二十四小時
第一項第一款	不予計算	不予計算	不予計算
第一項第二款	不予計算	不予計算	按停氣時數計
第一項第三款	不予計算	按停氣時數計	按停氣時數計

第十四條 乙方得對甲方停氣之事由

甲方有下列情形之一者，乙方得停氣，並得拆除計量表：
一、故意損壞或更改計量表之接管、構造或以其他方法使計量表失效或失準。
二、故意損壞計量表之封印、外殼或其保護物使計量表失效或失準。
三、甲方遲繳天然氣費用逾二期，經乙方限期催繳仍不繳納。
四、經乙方表明正當理由後，無故拒絕或妨礙乙方人員進入屋內抄錄用氣量、屆期換表或檢查天然氣管線及計量表。
五、違反第十七條第一項或第三項規定。
六、甲方管線設備有損壞、漏氣或其他異常情形，未立即關閉天然氣開關並停止使用。
前項情形，乙方拆除計量表，應於七日前通知甲方。第一項停氣之原因消失，甲方得向乙方申請復氣。

第十五條 天然氣費用追償

甲方有前條第一項第一款或第二款之情形者，乙方得依甲方所裝設使用天然氣器具或輸氣管線口徑之流量，以每日八小時供氣時間計算用氣量，依下列方法追償天然氣費用：
一、違約使用期間在三個月以下，以三個月計算。
二、違約使用期間超過三個月但未滿一年，以違約使用之實際月數計算。三、違約使用期間在一年以上，以一年計算。
前項甲方計量表安裝供氣未滿三個月者，追償期間應自開始供氣之日起算。前二項追償金額應扣除期間內甲方已繳納之天然氣費用。

第十六條 管線及計量表之維修、汰換、保管責任

表外管由乙方施作並負責維修及汰換。但其損壞原因可歸責於甲方者，由甲方負擔維修及汰換之費用。
表內管之維修及汰換費用由甲方負擔。但其損壞原因可歸責於乙方者，由乙方負擔維修及汰換之費用。
計量表由乙方備置，應經度量衡專責機關檢定合格封印後提供甲方使用，其所有權歸屬乙方。
甲方對於計量表應善盡保管之責，如擅自搬移、拆封、藏匿、毀損或遺失，應負損害賠償責任。

第十七條 改裝表外管、表內管及遷移計量表

甲方改裝表外管或遷移計量表，應事先向乙方提出申請，並與乙方約定辦理日期。
前項改裝表外管、遷移計量表之費用，乙方應依經主管機關核定之裝置業務收費作業手冊所載項目及費用標準，向甲方收取。
甲方改裝表內管得由乙方或委託公用天然氣事業導管承裝業辦理，如委託公用天然氣導管承裝業辦理者，應依公用天然氣事業營業章程之規定，由導管承裝業向乙方提出申請。

第十八條 甲方管線之定期檢查

乙方應定期派員為甲方檢查管線，並記載其結果；如檢查結果不合規定，應書面通知甲方改善；其經甲方請求檢查者，亦同。
甲方拒絕接受前項定期檢查者，乙方認定有影響供氣安全之虞時，得報經直轄市、縣（市）主管機關同意，會同相關機關人員進行強制檢查，檢查結果認定有影響供氣安全，乙方得停氣並得拆除計量表。
第一項檢查人員於進行檢查相關業務時，應主動出示身分證明文件。
第一項之定期檢查，乙方不收取費用。如甲方請求非定期檢查且非屬緊急狀況者，乙方得依核定之公用天然氣事業營業章程載明之費用計算方式，向甲方收取費用。其費用應計入下期帳單，不得於現場收取。

第十九條 甲方管線之汰換

乙方依前條進行檢查時，如於現場發現管線有損壞、漏氣或其他異常而有汰換之必要，除漏氣應立即關閉天然氣開關並停氣外，甲方得選擇由乙方或合格公用天然氣導管承裝業者進行汰換。
前項情形，甲方選擇由乙方汰換管線者，乙方應依下列規定辦理：
一、商品應符合國家標準或相關法規規定；未訂有國家標準或相關法規未規定者，依中央主管機關所認定得採行之其他先進國家標準。
二、將商品之報價金額、廠牌、型號、消費者保護法第十九條所定權益事項以書面方式告知甲方，如有保證（固）書等資料者亦應一併交付。

第二十條 個人資料保護

乙方蒐集、處理或利用甲方之個人資料，應依個人資料保護法之規定辦理。契約關係消滅後，亦同。

第二十一條 誠實信用原則

本契約之約定事項如有未盡事宜，應依相關法令及誠實信用原則公平辦理之。

第二十二條 合意管轄

因本契約涉訟時，雙方合意以用氣地址所屬地方法院為第一審管轄法院。但不得排除消費者保護法第四十七條或民事訴訟法第四百三十六條之九有關小額訴訟管轄法院之適用。

天然氣使用安全須知 (範例)

一、計量表

- (一) 計量表由瓦斯公司備置，經度量衡專責機關檢定合格封印後提供用戶使用，其產權屬瓦斯公司所有。
- (二) 微電腦瓦斯表與傳統機械表之比較：
 - 1、傳統機械表僅有計量天然氣功能，但微電腦瓦斯表除計量天然氣功能外，另具有以下三大功能：
 - (1) 漏氣遮斷：當管線鬆脫導致大量漏氣會緊急遮斷。
 - (2) 超時遮斷：當天然氣使用超過設定時間(依燃氣器具及燃氣消耗量區分)，將進行遮斷。
 - (3) 地震遮斷：震度五級以上地震，使用中的天然氣將立即遮斷。
 - 2、不論是微電腦瓦斯表或是傳統機械表，皆經濟部標準檢驗局檢定合格，計量精確度並無差異。

二、天然氣開啟與關閉：用戶可利用表前開關開啟或關閉天然氣，如右圖示

三、微電腦瓦斯表復歸操作方法

- (一) 開啟微電腦瓦斯表表前開關及關閉微電腦瓦斯表後所有瓦斯爐具開關。

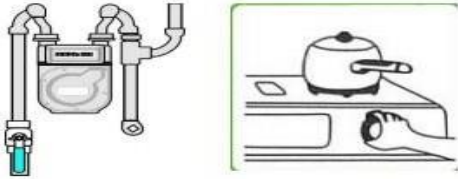

- (二) 將黑色帽蓋逆時鐘方向轉開，按下復歸按鈕到底後放開，並將黑色帽蓋復位。

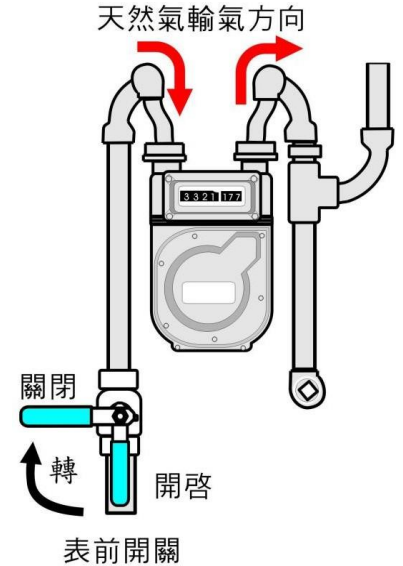
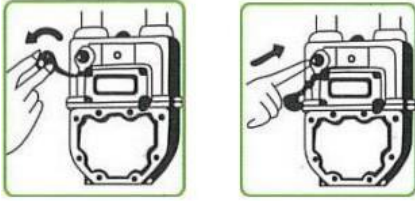

- (三) 確認紅燈長亮後重新再閃爍(微電腦瓦斯表自動檢測漏氣)，約三分鐘後閃爍熄滅即可恢復使用天然氣。
- (四) 等三分鐘後紅燈仍繼續閃爍則為未關好開關或仍有漏氣，請確認關好開關後依前述方法再次操作。若經檢查開關全部關閉仍無法復歸使用則可能有漏氣，請即刻通知本公司。

四、用戶簡易自我安全檢查

- (一) 如聞到瓦斯味道或未使用瓦斯卻發現計量表有走動現象時，即為漏氣。
- (二) 檢查瓦斯管線有無銹蝕或破損處。
- (三) 以肥皂泡沫敷於所有瓦斯管線上，如發現泡沫有如吹氣球般逐漸增大，即為漏氣處。

五、漏氣時之緊急處理方式

- (一) 發現漏氣請先關閉表前開關及爐具開關。
- (二) 慢慢打開門窗，使室內空氣流通，勿觸動電器開關。
- (三) 即刻通知瓦斯公司到場處理。

六、其他應注意事項

- (一) 瓦斯器具四周不得放置易燃物品，如紙張、油等等，以防引燃肇致火災。
- (二) 熱水器應安裝於室外通風良好處，切勿安裝於浴室或通風不良之處所，以防一氧化碳中毒。
- (三) 請檢查所有的瓦斯開關是否能靈活操作，如開關失靈請通知瓦斯公司更換，並養成使用後隨手關閉開關的習慣，就寢或外出前應複查一次以防意外。

個人資料使用同意書

- 1、南鎮天然氣股份有限公司(以下簡稱「本公司」)取得您的個人資料，目的在於個人資料保護法及相關法令之規定下蒐集、處理及利用您的個人資料。
- 2、您可依您的需要提供以下個人資料：(填入個人基本欄位，如姓名、居住區別、電話等相關資訊)。
- 3、您同意本公司以您所提供的個人資料您的身分、與您進行聯絡、提供您本公司及合作夥伴之相關服務及資訊，以及其他隱私權政策聲明規範之使用方式。
- 4、您同意本公司蒐集、處理與利用您的個人資料之期間為：自即日起至瓦斯業務服務終止時，利用地區為台灣地區。
- 5、本公司取得之個人資料，如有進行國際傳遞之必要者，定謹遵不違反國家重大利益、不以迂迴方法向第三國傳遞或利用個人資料規避個資法之規定等原則辦理。又，倘國際條約或協定有特別規定或資料接受國對於個人資料之保護未有完善之法令致損害當事人權益之虞者，本公司將不進行國際傳遞，以維護個人資料之安全。
- 6、您可隨時依個人資料保護法之相關規定，向本公司查詢我們所蒐集您的個人資料、要求補充或更正、請求停止蒐集處理或利用、請求查閱、複製、刪除，但因您行使上述權利而導致權益受損時，本公司將不負相關賠償責任。
- 7、您可自由選擇是否提供您的個人資料，但若您所提供之個人資料，經檢舉或由本公司發現不足以確認您的身分，或有其他個人資料冒用、盜用、資料不實等情形，可能造成您無法獲得本公司提供之服務與相關權益。
- 8、本公司如違反個人資料保護法或因天災、事變或其他不可抗力所啟者，致您的個人資料被竊取、洩漏、竊改、遭其他侵害者，應查明後於電話或信函或網站公告等方法中，選擇適當方式通知您。
- 9、您瞭解此一同意符合個人資料保護法及相關法規之要求，具有書面同意本公司蒐集、處理及利用您的個人資料之效果，亦同意本公司留存此同意書，供日後備查。
- 10、本公司有權修改此同意書內容，修改後將於網站上或其他方式公告週知。